



LUMEN

de Apoio

ANEXO II

PLANO DE TRABALHO

I - IDENTIFICAÇÃO DA INSTITUIÇÃO

CNPJ: 53.302.675/0001-51		Data da Inscrição CNPJ: 09/06/1987
NOME DA EXECUTORA: Associação de Desenvolvimento de Crianças Limitadas Lumen Et Fides		
Endereço: Rua Maria Fernandes, 449		
CEP: 19053-390	BAIRRO: Jardim Alto da Boa Vista	
Tel (18) 3908-1076		
E-Mail: lumen@stetnet.com.br		
Número de Inscrição CMDCA: 18		Validade do Registro: 10/09/2021
Registro em outros conselhos: CONDEF - Conselho da Saúde - Conselho da Educação		
Imóvel <input checked="" type="checkbox"/> Próprio <input type="checkbox"/> Cedido <input type="checkbox"/> Alugado		
Carga Horária de funcionamento semanal: 40 Horas		
Quantos dias na semana funciona a entidade: 5 dias na semana (Segunda à Sexta Feira)		
Áreas das atividades preponderante e secundária, de acordo com os artigos 1º e 2º da Lei Federal nº 12.101, de 27/11/2009.		
Área da atividade preponderante:		
<input type="checkbox"/> Área de Assistência Social		
<input checked="" type="checkbox"/> Área de Saúde		
<input type="checkbox"/> Área de Educação		
Área da atividade secundária, quando houver: (pode assinalar mais de 1)		
<input type="checkbox"/> Área de Assistência Social		
<input type="checkbox"/> Área de Saúde		
<input checked="" type="checkbox"/> Área de Educação		
Natureza da Organização da Sociedade Civil:		
<input checked="" type="checkbox"/> De atendimento		
<input type="checkbox"/> De assessoramento		
<input type="checkbox"/> De defesa e garantia de direitos.		
<input type="checkbox"/> Outros: _____		

LUMEN

15/2019

MODALIDADE DA PROPOSTA:
() INOVADOR
(X) EMERGENCIAL
() COMPLEMENTAR

2 -	INSTITUIÇÃO OU ENTIDADE PROPONENTE DO PROJETO			
Nome: Associação de Desenvolvimento de Crianças Limitadas Lumen Et Fides				
CNPJ nº: 53.302.675/0001-51				
Registro no CMDCA nº: 18		Validade do Registro: 10/09/2021.		
Endereço: Rua Maria Fernandes		Nº: 449	Complemento:	
Bairro: Jardim Alto Boa Vista	Cidade: Presidente Prudente	Estado: São Paulo	CEP: 19053-390	
Telefone: (18)3908-1076	E-mail: lumen@stetnet.com.br		Endereço Internet:	
Endereço Internet:				
Nome Responsável pelo Projeto: Luciana Christine Fernandes Tanaka				
Telefone: (18)3908-1076	Fax:		E-mail:	
			lumen.coordenadoria@stetnet.com.br	
3	RESUMO DAS INFORMAÇÕES			
A	Local/Endereço e Região de Atuação do Projeto: Rua Maria Fernandes, 449 – Jardim Alto da Boa Vista – Presidente Prudente/SP.			
B	Objetivo Geral: Oferecer atendimento especializado à crianças e adolescentes com Deficiência Múltipla e Transtorno do Espectro Autista.			
C	Nº de Crianças e Adolescentes (direto) atendidos: 20 (crianças e adolescentes do município).			
D	Custo total: R\$ 130.791,00			
E	Duração do projeto : 10 meses			
F	Custo per capita/mês: R\$ 653,95			

LUMEN
ET FIDES

O Estatuto Social está de acordo com a Lei Federal nº13.012/2014, regulamentada pela Decreto Municipal 27.543/2016.

(x) Sim () Não () Em adequação - Justifique :

II - APRESENTAÇÃO

A LUMEN ET FIDES é uma Organização da Sociedade Civil, fundada em 15 de Maio de 1987, por um grupo de pais que buscavam tratamento adequado para seus filhos. Hoje a instituição oferece atendimentos especializados de educação e saúde, voltados para a habilitação e/ou reabilitação de 130 pacientes. Entre seu público, estão crianças, adolescentes e adultos com Distúrbios Neuromotores, Doenças Neuromusculares e Transtornos do Espectro Autista de Presidente Prudente e 11 cidades da região.

O nosso objetivo é oferecer um Atendimento Diferencial Especializado para promover a habilitação e/ou reabilitação global de nossos alunos/pacientes proporcionando um Ensino Educacional Especializado por intermédio do Currículo Funcional Natural, atendimentos convencionais e terapias complementares como: Terapia Aquática, Equoterapia, Sala multisensorial, Integração Sensorial Motora, PediaSuit, TheraSuit, Fisiotrapia, Fonoaudiologia, Terapia Ocupacional, Educação Física, Pedagogia (professoras e auxiliares de classe), Monitoria, Nutrição, Enfermagem, Serviço Social, Psicologia, Neurologia, Pediatria e Psiquiatria.

A parceria firmada com os Governos Estadual, Municipal e com a comunidade é de extrema importância para o funcionamento da instituição de cunho filantrópico que presta um atendimento. Este tratamento caracteriza-se por ser de alto custo e por atingir uma clientela que é, em sua maioria, de baixo poder aquisitivo.

A Organização mantém o papel em atendimento especializado multi e interdisciplinar fazendo diferença na vida de crianças e adolescentes com deficiência, tendo como premissa principal prepará-los para uma vida mais autônoma, favorecendo ao máximo suas potencialidades para que obtenham conquistas significativas ao longo de sua vida, caracterizando assim, o que se entende por qualidade de atendimento.

Continuamente almeja as inovações na área de reabilitação, capacitando a sua equipe e trazendo tratamentos modernos para seus pacientes, esta é uma das filosofias que existe desde a sua fundação.

III - IDENTIFICAÇÃO DO SERVIÇO:

- Proteção Social Básica
- Proteção Social Especial – média complexidade
- Proteção Social Especial – alta complexidade

IV - IDENTIFICAÇÃO DO OBJETO - MODALIDADE ATENDIMENTO:

Os coronavírus são uma grande família de vírus comuns em muitas espécies diferentes de animais, incluindo camelos, gado, gatos e morcegos. Raramente, os coronavírus que infectam animais podem infectar pessoas, como exemplo do MERS-CoV e SARS-CoV. Recentemente, em dezembro de 2019, houve a transmissão de um novo coronavírus (SARS-CoV-2), o qual foi identificado em Wuhan na China e causou a COVID-19, sendo em seguida disseminado e transmitida pessoa a pessoa.

A COVID-19 é uma doença causada pelo coronavírus, denominado SARS-CoV-2, que apresenta um espectro clínico variando de infecções assintomáticas a quadros graves. De acordo com a Organização Mundial de Saúde, a maioria (cerca de 80%) dos pacientes com COVID-19 podem ser assintomáticos ou oligossintomáticos (poucos sintomas), e aproximadamente 20% dos casos detectados requer atendimento hospitalar por apresentarem dificuldade respiratória, dos quais aproximadamente 5% podem necessitar de suporte ventilatório.

Atualmente estamos vivendo em um cenário de PANDEMIA DO COVID-19 que está causando grandes mudanças nos costumes, rotina e trazendo muitas adaptações na vida das pessoas mundialmente.

Na Lumen não é diferente, no mês de março do ano corrente, obedecendo ao decreto de isolamento social, devido ao aumento de casos de pessoas infectadas com o COVID-19, realizado pelo Governador do Estado de São Paulo, paralisamos os nossos atendimentos, mas não fechamos as portas, revesamos os funcionários em esquema de plantão para atender as famílias de nossos assistidos que viessem procurar a instituição por algum motivo, pois oferecemos um serviço essencial para crianças e adolescentes com deficiência.



LUMEN

at. (11) 3041

Neste período foram realizadas várias reuniões online entre a diretoria, coordenação, serviço social, equipe médica e de enfermagem desta Instituição para viabilizar a retomada dos atendimentos presenciais assim que o Governador liberasse os tratamentos essenciais.

Deste modo, elaboramos um plano de contingência, utilizando protocolos do Ministério de saúde, portaria conjunta e nota técnica, sendo as ações adotadas sincronizadas e articuladas tendo em vista as orientações da Vigilância Sanitária e de um conceituado infectologista de Presidente Prudente, para a retomada das atividades presenciais que ocorreu no início do mês de maio.

Inicialmente realizamos uma triagem dos pacientes que se enquadravam no grupo de risco em residia com alguma pessoa deste grupo, foram orientados que mantivessem em isolamento social e provemos o teleatendimento com equipe terapêutica multidisciplinar. Os demais pacientes foram constatados para um retorno às terapias presenciais de forma gradual, com adaptações em seus horários para não haver aglomerações e garantir um atendimento individualizado. Algumas famílias optaram em manter o isolamento social, e isso foi respeitado, recebendo assim o atendimento online.

Para a retomada dos atendimentos terapêuticos presenciais foram comprados e contamos com algumas doações dos equipamentos de proteção individual (EPIs) para os profissionais da área da saúde que são: luvas, máscara, protetor facial de acrílico e jalecos.

Além disso, adotamos as seguintes medidas de segurança:

✓ Ao chegar à instituição os pacientes, profissionais e pais e/ou responsáveis, tem seus calçados higienizados com água sanitária, suas mãos também são higienizadas com álcool gel 70%, passam por uma triagem realizada pelas enfermeiras da instituição, onde são verificados sinais vitais e temperatura corpórea com Termômetro infravermelho sem contato, o acompanhante/cuidador é indagado sobre as condições de saúde do paciente em seu domicílio, bem como as condições de saúde dos familiares contatantes com o paciente;

✓ Os acompanhantes/cuidador passam pela triagem, mas não adentram na instituição para evitar a circulação de pessoas. Um grupo de membros foi designado para acompanhar os pacientes durante as terapias;

✓ Realizamos uma adequação de atendimento, padronizado de acordo com as necessidades dos pacientes atendidos e na estrutura física oferecida pela instituição;

LUMEN

11/2021

✓ As salas de atendimentos são higienizadas à cada troca de paciente, o chão com água sanitária ou lysoform, e a superfície, objetos, equipamentos utilizados nas terapias são higienizados com álcool líquido 70% ou lysoform;

✓ Os terapeutas trocam todos os EPIs no rodizio dos pacientes, isso ocorre em uma sala de paramentação e desparamentação específica, as luvas são descartáveis, são jogados no lixo, os protetores faciais são higienizados com álcool líquido 70%, as máscaras são trocadas a cada 04 horas ou se estiver úmida, os jalecos são descartados em cestos de roupa suja e trocados por limpos. Os jalecos descartados no cesto são lavados pela auxiliar de serviços gerais da instituição diariamente;

✓ As duas enfermeiras da instituição trabalham em regime de plantão, fornecendo informações sobre o uso correto de EPIs para os profissionais, insumos e condutas realizadas em caso de suspeita de COVID-19. Além de orientar as famílias dos nossos assistidos sobre prevenção e cuidados contra o COVID-19.

Para mantermos os atendimentos presenciais adotamos todas as medidas citadas á cima, garantindo assim a segurança dos nossos profissionais e pacientes contra o COVID-19.

Salientamos que as receitas provenientes para prestação de serviços atendiam as rotinas habituais que a entidade desempenhava, todavia em razão de todo exposto, houve um acréscimo expressivo de gastos para a manutenção geral e em especial aos cuidados em obediência as recomendações da cartilha de orientação do Ministério da Saúde, Vigilância Sanitária e médico infectologista.

Fotos da entrada na instituição e triagem:





LUMEN

at 100%



Fotos da paramentação dos profissionais antes dos atendimentos:

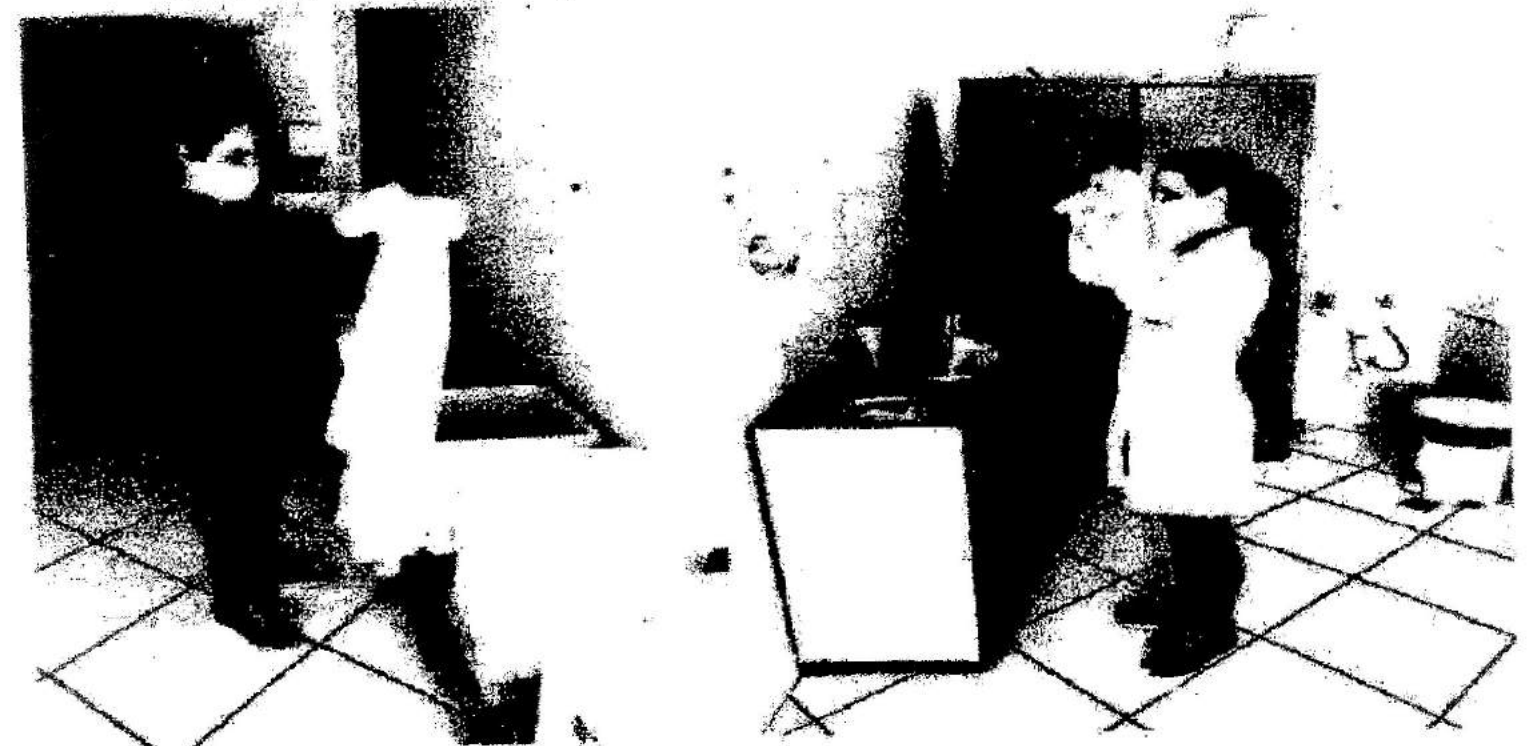

LUMEN
e Lda



V - IDENTIFICAÇÃO DO COORDENADOR TÉCNICO DO SERVIÇO

Nome: Luciana Christine Fernandes Tanaka (Coordenadora Técnica)

Formação: Fisioterapia

CREFITO 3 - 78.240-F

Telefone do coordenador para contato: (18) 3908-1076 e (18) 99729-9131

E-mail do coordenador: lu_tanaka@hotmail.com

VI - JUSTIFICATIVA

O objetivo do trabalho da Lumen é a habilitação e reabilitação global de seus pacientes oferecendo além dos atendimentos convencionais, terapias complementares como: Terapia Aquática, Equoterapia, Integração Sensorio-Motora, Therasuit e PediaSuit.

O PediaSuit e Therasuit são métodos de reabilitação neurológica, individualizado, que utilizam uma órtese dinâmica, inspirada em uma veste criada por pesquisadores Russos na década de 70 para o tratamento de astronautas que retornaram do espaço apresentando dificuldades motoras, perda de massa

LUMEN

at São

muscular e estrutura óssea debilitada. Mais tarde esta tecnologia passou a ser compartilhada com profissionais de reabilitação. Eles perceberam que os efeitos da ausência da gravidade eram semelhantes aos problemas físicos em pacientes com encefalopatia crônica não progressiva e outras condições neurológicas, assim decidiram adaptar a roupa para estes pacientes.

Tais órteses, são de elevada complexidade, pois além de posicionar adequadamente os pacientes que as vestem, realizam uma ativação apropriada de suas musculaturas, facilitam o movimento e permitem uma utilização do corpo, que sem esta, pode demorar ou não ser possível.

Estes tratamentos revolucionários são desenvolvidos com sucesso na instituição com equipe multidisciplinar qualificada e treinada, através do financiamento de projetos do Fundo Municipal dos Direitos da Criança e do Adolescente/ Grupo de Empresários Amigo das Crianças (FMDCA/GEPAC) para compra dos materiais e capacitação da equipe multidisciplinar desde 2016, proporcionando aos pacientes qualidade de vida, aumentando o repertório de movimentos seletivos e otimizando o desenvolvimento das suas atividades funcionais.

As terapias são realizadas através da utilização de uma órtese dinâmica, confeccionada de tecido, a qual consiste em touca, colete, short, joalheira, tênis, que são interligados por tiras elásticas (tracionadores emborrachados) ajustáveis às necessidades de cada paciente.

Outro equipamento utilizado é a gaiola de habilidades, espaço cercado por uma estrutura metálica, na qual um sistema de elásticos (bungees) é inserido para facilitar o controle postural, com grau de sustentação variável de acordo com a atividade e função trabalhada. Dentro da gaiola pode ser trabalhado com uma maca no centro e um sistema de cordas, polias e pesos, é utilizada para realizar o fortalecimento muscular específico ou, ainda, com barras paralelas, esteira ergométrica, plataforma vibratória instaladas no seu interior, permite o treino de marcha, habilidades funcionais e transferências.

É importante salientar que o Programa terapêutico é composto de um plano de metas, traçado entre família e terapeutas, pois a família que é a base de apoio e ponto chave de todos os tratamentos.

Estes tratamentos atuam desenvolvendo e melhorando a força, amplitude, alongamento musculoesquelético, ação vestibular, equilíbrio, tônus, sensibilidade superficial e profunda, funções dos órgãos dos sentidos, funções cognitivas, etc. Através dos exercícios repetitivos, específicos, procura-se desenvolver novos caminhos para as vias do sistema nervoso e de acordo com o objetivo, procurar desenvolver suplências funcionais dos neurônios, tentando também substituir as vias comprometidas,



LUMEN
at. física

melhorar as alterações decorrentes do desuso, da falta de estímulos, pouca ou reduzida atividade na vida diária.

O Pediasuit e o Therasuit são métodos tecnológicos atuais da área de reabilitação neurológica e para as pessoas com deficiência representa uma possibilidade de potencializar ganhos motores e funcionais, independência, autonomia, qualidade de vida e inclusão social.

Neste momento de PANDEMIA DO COVID-19 a instituição contou com a ajuda da Vigilância Sanitária e médico infectologista para retomar os atendimentos presenciais, assim houve uma reestruturação dos atendimentos, espaço físico, medidas de higienização e utilização de equipamento de proteção individual (EPIs) por todos os profissionais, para que nenhum paciente ou terapeuta corra risco de contágio deste vírus.

Especificamente no tratamento utilizando o Programa do Pediasuit e Therasuit, seguindo as orientações de prevenção contra COVID-19, estamos evitando o compartilhamento das vestes ou outros materiais que são utilizados na gaiola de habilidades como cordas, elásticos e faixas, pois são confeccionadas de tecido e a orientação para a sua higienização é a lavagem com água e sabão, para isso, teríamos que lavar todos os dias as vestes e materiais para utilizarmos com mais de um paciente, sendo esta prática inviável, pois danificaríamos as vestes e os materiais e também não haveria tempo hábil para secar.

Para não haver o compartilhamento das vestes ortopédicas com mais de um paciente organizamos da seguinte forma: Damos prioridade para utilizarmos a veste nos pacientes que realiza o programa intensivo, onde este comparece para os atendimentos diariamente de segunda à sexta-feira. Separamos o restante das vestes para poucos pacientes selecionados conforme os tamanhos disponíveis e que estão no programa de manutenção, onde realiza as terapias no máximo três vezes por semana. Os demais pacientes que estão no programa de manutenção, não utilizam a veste, mas realiza todas as atividades com os recursos terapêuticos, seguindo o Programa Pediasuit e Therasuit criteriosamente.

Assim, evitamos o compartilhamento das vestes e dos materiais por mais de um paciente, sendo o seu uso exclusivo.

Para ampliarmos a utilização da veste terapêutica, contemplando um número maior de pacientes, necessitamos da aquisição de mais roupas, cordas, faixas e elásticos, deste modo solicitamos através deste projeto a compra destes.



LUMEN

et lúas

Vale ressaltar que esta solicitação não permitirá que todos os pacientes utilizem a veste, mas ameniza a situação atual de adequação em decorrência à esta PANDEMIA, onde estamos todos lutando contra um inimigo invisível.

Atualmente, ao término da PANDEMIA a aquisição destas vestes e materiais aumentará as nossas possibilidades de beneficiar maior número de crianças e adolescentes com distúrbios neurológicos a ter acesso à esse tratamento tão importante para o seu desenvolvimento neuropsicomotor.

Fotos dos atendimentos de Pediasuit e Therasuit durante a PANDEMIA:





LUMEN

1979



Fotos das vestes do Pediasuit e Therasuit:





LUMEN
et al.

Fotos de materiais utilizados para a realização das técnicas do Pediasuit e Therasuit:

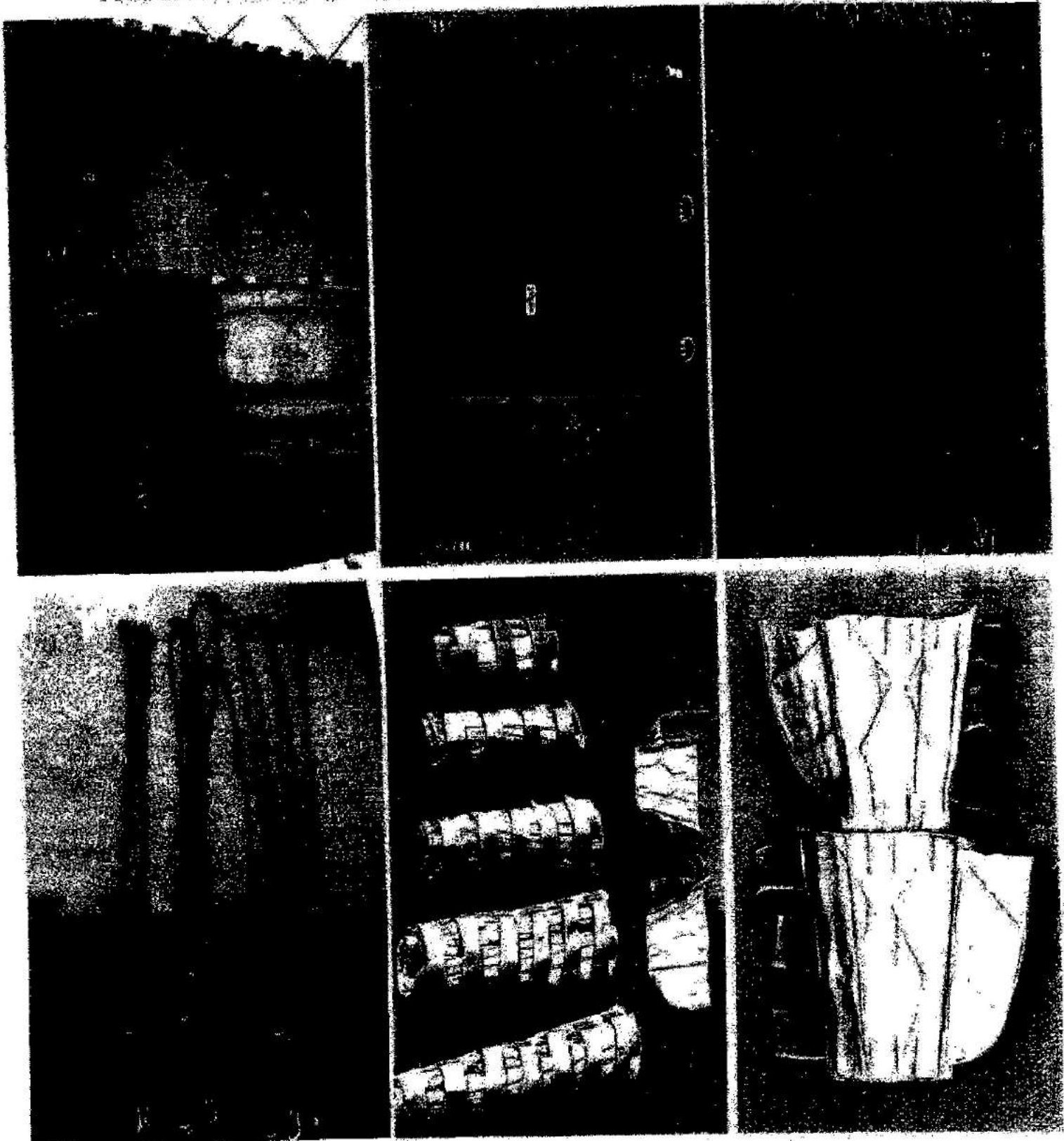

LUMEN
at. 2022

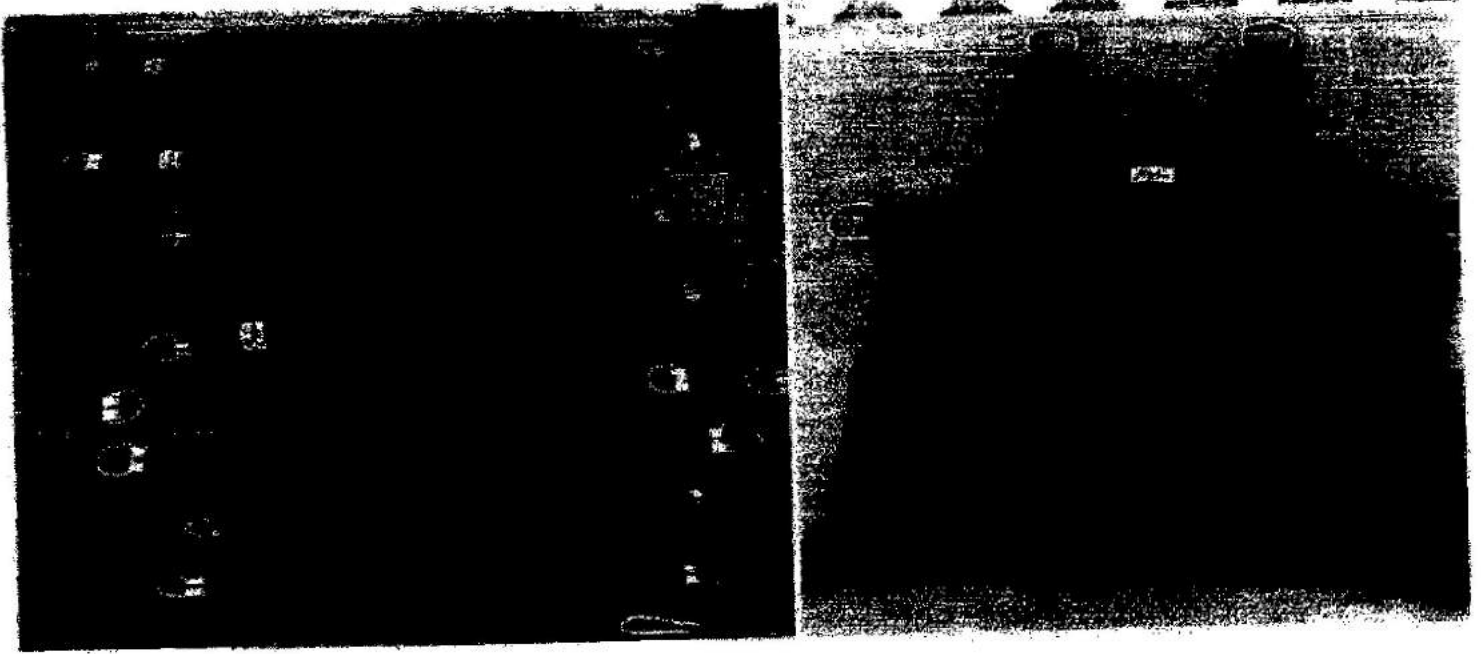

VII - DESCRIÇÃO DA META PACTUADA:

Meta de atendimento direto mensal: 20 crianças e adolescentes

Capacidade de atendimento mensal: 20 crianças e adolescentes

VIII - PÚBLICO ALVO

Atender diretamente crianças e adolescentes com deficiência utilizando o Programa de tratamento Pediasuit e Therasuit com adaptações neste período de **PANDEMIA DO COVID-19**.

IX - OBJETIVO GERAL

Dar continuidade aos tratamentos utilizando os programas do Pediasuit e Therasuit oferecidos as nossas crianças e adolescentes com deficiência, obedecendo às normativas dos protocolos do Ministério da Saúde, orientações da Vigilância Sanitária e Médico Infectologista neste período de **PANDEMIA DO COVID-19**.

LUMEN
 LTDA

X - OBJETIVOS ESPECÍFICOS

Objetivos específicos	Meta	Metodologia/ Estratégias	Periodicidade	Resultados esperados		Profissionais envolvidos
				Quantitativos	Qualitativos	
<p>Compra de vestes de numeração XF, P, M, G, XG e materiais do Programa Pediasuit e Therasuit.</p>	<p>Atender de forma segura neste período de Pandemia do COVID-19 diretamente 20 crianças e adolescentes de Presidente Prudente e indiretamente a outras crianças e adolescentes dos municípios vizinhos com deficiência múltipla e transtorno do espectro autista, utilizando o Programa Pediasuit e Therasuit.</p>	<p>Adquirir as vestes e materiais que são utilizados no tratamento do programa Pediasuit e Therasuit de forma que estas não sejam compartilhadas, pois o material que é confeccionado exige a lavagem com água e sabão para a sua higienização neste período de PANDEMIA DO COVID-19, mantendo a segurança de nossas crianças e adolescentes com deficiência que se beneficiam destes tratamentos.</p>	<p>Os tratamentos utilizando as vestes do Pediasuit e Therasuit continuando sendo oferecidas às crianças e adolescentes com deficiência de forma segura neste período de PANDEMIA DO COVID-19.</p>	<p>Atender cumprindo as determinações de segurança neste período de PANDEMIA DO COVID-19, diretamente 20 crianças e adolescentes de Presidente Prudente e indiretamente pacientes de outros municípios com deficiência múltipla e transtorno do espectro autista, promovendo sua integridade física e cognitiva através do tratamento utilizando o Programa do Pediasuit e Therasuit.</p>	<p>O Pediasuit e o Therasuit são métodos tecnológicos atuais da área de reabilitação neurológica e para as pessoas com deficiência e representa uma possibilidade de potencializar gestos motores e funcionais, independência autossuficiente, qualidade de vida e bem-estar social.</p>	<p>Diretamente: fisioterapeutas, terapeutas ocupacionais, fonoaudiólogos, psicólogos e educador físico.</p>

**LUMEN**

n.º 009

XI - METODOLOGIA DE TRABALHO**Metodologia de Ação do Projeto Apresentado**

Trabalho a ser Desenvolvido	Local que será Desenvolvido	Técnica Responsável pelo Acompanhamento	Quando será Desenvolvido	Como será Desenvolvido
<p>O método de reabilitação neurológica individualizado que utiliza uma ótica dinâmica. Essas óticas posiciona adequadamente as crianças e adolescentes com deficiência, e proporcionam aos pacientes qualidade de vida.</p> <p>Devido a PANDEMIA DO COVID 19, se faz necessário a aquisição de mais vestes e materiais que serão utilizados no tratamento do programa Pediasuit e Therasuit de forma que estas não sejam compartilhadas, pois o material que é confeccionado exige a lavagem com água e sabão para a sua higienização, mantendo a segurança de nossas crianças e adolescentes com deficiência que se beneficiam destes tratamentos.</p>	<p>O programa Pediasuit e Therasuit é realizado na sede própria instituição em salas devidamente equipadas, adaptadas e climatizadas.</p>	<p>Coordenadora Técnica Fisioterapeuta Luciana Christina Fernandes Tamara</p>	<p>As atividades do Programa Pediasuit e Therasuit serão desenvolvidas durante o ano de 2021. E se estender para os próximos anos, pois com a aquisição de mais vestes, proporcionaremos mais segurança pra nossos usuários, já que não haverá necessidade de compartilhar as mesmas.</p>	<p>O Pediasuit e Therasuit são métodos de reabilitação neurológica, individualizado, que utilizam uma ótica dinâmica. No tratamento utilizando o Programa do Pediasuit e Therasuit, seguindo as orientações de prevenção contra o COVID-19, estamos evitando o compartilhamento das vestes, pois são confeccionadas de tecido e a orientação para a sua higienização é a lavagem com água e sabão. Assim teríamos que lavar todos os dias as vestes para utilizarmos com mais pacientes, sendo esta prática inviável, pois demoraríamos as mesmas e também não haveria tempo hábil para secar. Para não haver o compartilhamento das vestes atópicas com mais de um paciente estamos dando prioridade para utilizarmos as vestes aos pacientes que estão realizando o programa intensivo onde o paciente comparece aos atendimentos diariamente de segunda a sexta-feira, separamos o restante das vestes para poucas pacientes selecionadas conforme o tamanho das vestes disponíveis e que estão no programa de manutenção, onde realiza os terapias no máximo três vezes por semana. Para ampliamos a utilização da veste terapêutica contemplando um número maior de pacientes, necessitamos da aquisição de um número maior de roupas.</p>



XII - CRONOGRAMA DE ATIVIDADES

Atividades Específicas do Projeto

Atividade	Periodicidade	Dia da Semana/Mês	Carga Horária	Meses													
				1	2	3	4	5	6	7	8	9	10	11	12		
Programa Peditasuit e Therasuit	Segunda à Sexta-feira das 08 às 17h30min	Segunda à Sexta-feira	08 horas diárias			X											

Atividades Específicas da OSC

Atividade	Periodicidade	Dia da Semana/Mês	Carga Horária	Meses													
				1	2	3	4	5	6	7	8	9	10	11	12		
Atendimentos especializados de Educação e Saúde para pessoas com Transtorno do Espectro Autista, Distúrbios Neuromotores, Doenças Neuromusculares	12 meses	Segunda à Sexta Feira	40 horas semanais	X	X	X	X	X	X	X	X	X	X	X	X	X	X

XIII - ARTICULAÇÃO EM REDE

Instituição/Orgão	Natureza da Interface	Periodicidade	Metodologia/como?
Ministério Público	Avaliação de Crianças e adolescentes encaminhados pelo Ministério Público para atendimento.	Segunda a Sexta-feira das 08h às 12h e das 13h30min às 17h30min conforme programação e agendamento da organização.	O serviço social agendará uma anamnese com os pais ou responsáveis, comprovando a patologia com o laudo médico. Uma avaliação será marcada com Psiquiatra e Psicóloga do Lumen para que haja uma devolutiva ao Ministério Público da criança ou adolescente.

LUMEN

at.0243

MDCA	Oferecer um tratamento de qualidade, por meio de atendimento especializado, contribuindo para evolução motora de nossos usuários em concordância com o CMDCA que busca a: Promoção, Proteção e Defesa do Direitos de Crianças e Adolescentes.	Segunda a Sexta feira das 08h às 12h e das 13h30min às 17h30min conforme horários pre-definidos.	O Setor de Fisioterapia da Organização se compromete a oferecer ao CMDCA toda documentação, relatórios, fotos pertinentes ao projeto, e esclarecimentos quando solicitados para acompanhamento e monitoramento do Plano Municipal de Promoção, Proteção e Defesa do Direitos de Crianças e Adolescentes.
Conselhos Tutelares	A OSC busca oferecer a criança e ao adolescente um ambiente seguro para suas terapias, e assim proteger a criança e adolescente.	Segunda a Sexta feira das 08h às 12h e das 13h30min às 17h30min conforme a programação de cada usuário.	O setor de fisioterapia manterá os Conselheiros Tutelares informados em relação a evasão das crianças e adolescentes. Esclarecerá todas as dúvidas referentes a essa terapia, ao colegiado do Conselho Tutelar.

XIV - RESULTADOS ESPERADOS/AQUISIÇÕES DOS USUÁRIOS

Para as crianças e adolescentes com deficiência, a tecnologia pode representar uma possibilidade de reabilitação, independência, autonomia, qualidade de vida e inclusão social.

Nesse sentido, os métodos Pediasuit e Therasuit possibilitam potencializar ganhos motores e funcionais em crianças e adolescentes com sequelas de lesões neurológicas.

Com aquisição de mais vestes e materiais utilizados nos programas de Pediasuit e Therasuit evitaremos o compartilhamento dos mesmos por mais de um paciente, sendo o seu uso exclusivo, garantindo atendimentos de forma segura e preventiva contra o COVID-19, obedecendo todas as normativas do Ministério da Saúde.

XV - SUSTENTABILIDADE

A Lumen a mais de 30 anos oferece para a cidade de Presidente Prudente um Atendimento Especializado para a pessoa com Deficiência Múltipla (Intelectual associada à física) e Transtorno do Espectro Autista buscando metodologias de trabalho eficazes para o desenvolvimento das crianças e



adolescentes atendidos, com propostas voltadas para a promoção de habilidades sociais, motoras, cognitivas, de comunicação/linguagem para a melhora da qualidade de vida nos aspectos de vida diária e prática.

Ações e abordagens como estas fazem parte do cotidiano da OSC não tendo prazos determinados para se encerrar, pois essas práticas terapêuticas permitem para a vida toda.

Neste período de PANDEMIA do COVID-19 a aquisição das vestes e materiais utilizados no tratamento de reabilitação utilizando os programas Peditasuit e Therasuit viabilizará que a entidade mantenha o trabalho obedecendo as normativas da cartilha de orientações do Ministério da Saúde, mas após o término desta PANDEMIA este tratamento continuará sendo oferecido beneficiando um número maior de crianças e adolescentes com deficiência, pois teremos mais vestes e materiais disponíveis.

XVI - RECURSOS HUMANOS

Quant.	Cargo	Formação	Carga horária	Salário anual e vínculo	Fonte de financiamento
01	Diretora Pedagógica	Pedagogia	40 horas	R\$ 84.847,73 - CLT	Convênio Educação/ Próprios
01	Coordenadora pedagógica	Pedagogia	40 horas	R\$ 67.033,60 - CLT	Convênio Educação/ Próprios
06	Pedagogas	Pedagogia	40 horas	R\$ 286.756,80 - CLT	Convênio Educação/ Próprios
06	Auxiliares de sala	Pedagogia	40 horas	R\$ 158.086,27 - CLT	Convênio Educação/ Próprios
01	Professor de Educação Física	Educação Física	40 horas	R\$ 89.495,73 - CLT	Convênio Educação/ Próprios
01	Coordenadora técnica	Fisioterapeuta	40 horas	R\$ 88.871,73 - CLT	Convênio Saúde
01	Assistente Social	Serviço Social	30 horas	R\$ 44.163,87 - CLT	Convênio Saúde
05	Terapia Ocupacional	Terapeuta Ocupacional	30 horas	R\$ 256.035,33 - CLT	Convênio Saúde/ convênios e Próprios
05	Fisioterapeutas	Fisioterapia	30 horas	R\$ 227.850,67 - CLT	Convênio Saúde/ convênios e Próprios

**LUMEN**

1998

01	Fisioterapeutas	Fisioterapia	25 horas	R\$ 39.353,47 – CLT	Convênio/Próprios
03	Fisioterapeutas	Fisioterapia	20 horas	R\$ 58.313,73 – CLT	Convênio/Próprios
02	Psicólogo	Psicologia	30 horas	R\$ 86.637,33 – CLT	Convênio Saúde
01	Fonoaudiólogos	Fonoaudiologia	40 horas	R\$ 57.585,33 – CLT	Convênio / Próprios
01	Fonoaudiólogos	Fonoaudiologia	36 horas	R\$ 48.825,20 – CLT	Convênio / Próprios
01	Fonoaudiólogos	Fonoaudiologia	34 horas	R\$ 51.826,80 – CLT	Convênio Saúde
01	Fonoaudiólogos	Fonoaudiologia	28 horas	R\$ 36.617,60 – CLT	Convênio / Próprios
01	Psicopedagogia	Psicopedagogo	40 horas	R\$ 34.633,33 – CLT	Convênio Saúde
03	Tratador	---	40 horas	R\$ 86.162,93 – CLT	Convênio Saúde / Próprios
02	Médicos Psiquiatra	Medicina	20 Mensais	R\$ 118.218,67 – CLT	Convênio Saúde
01	Médicos Neurologista	Medicina	10 Mensais	R\$ 32.213,20 – CLT	Convênios/Próprios
01	Médicos Pediatra	Medicina	10 Mensais	R\$ 32.213,20 – CLT	Convênios/Próprios
02	Enfermeiros	Enfermagem	40 horas	R\$ 85.937,87 – CLT	Convênio Saúde
02	Auxiliar de Limpeza	---	40 horas	R\$ 41.780,40 – CLT	Convênios/Próprios
01	Servente de Limpeza	---	40 horas	R\$ 23.787,73 – CLT	Convênios/Próprios
01	Diretor Administ/ Financeiro	---	40 horas	R\$ 101.993,73 – CLT	Recursos Próprios
03	Auxiliar Administrativo	---	40 horas	R\$ 110.988,67 – CLT	Convênios/Próprios
02	Motoristas	---	40 horas	R\$ 45.404,00 – CLT	Convênios/Próprios
01	Cozinheira	---	40 horas	R\$ 25.054,67 – CLT	Convênios/Próprios

LUMEN
em Foco

01	Nutricionista	Nutrição	20 horas	R\$ 32.213,20 - CLT	Convênios Saúde
01	Auxiliar Cozinha	---	40 horas	R\$ 20.566,93 - CLT	Convênios/Próprios
06	Monitores	---	40 horas	R\$ 147.440,80 - CLT	Convênios Saúde
01	Profissional de Educação Física	Educação Física	40 horas	R\$ 40.892,53 - CLT	Convênios Saúde
04	Fisioterapeutas	Fisioterapia	30 horas	R\$ 151.894,67 = R\$ 80.803,33 = R\$ 71.091,34	53,20% Gepac/FMDCA 46,80% Recursos Próprios
01	Profissional de Educação Física	Educação Física	40 horas	R\$ 35.575,20 - CLT	100% GEPAC/FMDCA Projeto Complementar "Manejo Comportamental"
01	Psicólogo	Psicologia	70 horas (capacitação e treinamento)	R\$ 20.000,00 Serviço Terceiro Pessoa Jurídica	100% GEPAC/FMDCA Projeto Complementar "Manejo Comportamental"

XVII - RECURSOS A SEREM UTILIZADOS

ESTRUTURA FÍSICA: Espaço institucional próprio e totalmente adaptado para todas atividades terapêuticas, pedagógicas, administrativas, planejamentos, reuniões de equipe.

Na própria instituição há salas com gaiolas completas, varias vestes e equipamentos necessários para realização da terapia, utilizando o dispositivo de exercícios Peditait/Theracuit.

RECURSOS MATERIAIS DISPONIVEIS: Materiais permanentes: Gaiolas completas, arteses dinâmicas, bolas bobath, maca, esteira ergométrica, plataforma vibratória, bicicleta ergométrica, cama elástica, rolos e aparelhos de integração sensorial e motora.



LUMEN

el fices

RECURSOS MATERIAIS NECESSARIOS A SEREM ADQUIRIDOS:

1. Vestes Ortopédicas
2. Materiais a serem utilizados na gaiola de habilidades

XVIII - TRABALHO SOCIAL REALIZADO

(x) Articulação da rede socioassistencial (reuniões com a rede, estabelecimento de contatos, fluxos de informações, encaminhamentos, procedimentos, estratégias p/ unificar procedimentos conforme SUAS).

(x) Articulação Intersectorial.

(x) Reuniões de equipe para troca de informações, estudos e planejamento das ações.

(x) Oferta e referenciamento de serviço especializado considerando a realidade do território (dados de vigilância socioassistencial, possibilidades de participação de usuários e outros).

(x) Produção de material socioeducativo (para dar concretude às atividades coletivas/comunitárias, sensibilizar a comunidade para algumas questões, mobilizar para a realização de eventos ou campanhas).

(x) Fornecimento de informações e dados para o órgão gestor (para subsidiar elaboração do Plano Municipal; planejamento, monitoramento e avaliação dos serviços; alimentação dos sistemas de informação do SUAS).

XIX - AVALIAÇÃO E MONITORAMENTO

O que será avaliado?	Como será avaliado?	Qual periodicidade?	Quais instrumentos?
- Eficácia do tratamentos utilizando os Programas do Pedisuit e Therasuit. - Medidas de segurança e prevenção da disseminação da COVID-19.	A avaliação será contínua, realizada pela coordenadora terapêutica, sempre observando e registrando o comportamento, as dificuldades e acertos durante as atividades	Difria e com reuniões semanais.	Registros em fichas, relatórios de evolução, fotos e filmagens.



LUMEN
de Itac

	<p>terapêuticas A equipe técnica também será reunida periodicamente. As enfermeiras da instituição estarão empenhadas no trabalho de conscientização e prevenção à COVID-19 neste período de PANDEMIA.</p>		
--	--	--	--

Presidente Prudente, 13 de Outubro de 2020.



Luciana Cristina Fernandes Tanaka
Coordenadora Técnica
CREFTO: 3 TR.240-F

Mauro de Paula Hojillo
Presidente
RG: 9.537.163-1

**LUMEN**
et lucet**PLANO DE APLICAÇÃO**

Despesas	Valores – FMDCA
Macacão Pediasuit, composto de: 01 chapéu; 01 veste composta por short e colete, 01 par de joelheiras; 01 par de adaptador de sapatos ; 38 ligas de resistência e 26 ganchos de metal. 3 XP - R\$ 24.717,00 2 P - R\$ 16.478,00 1M - R\$ 8.239,00 1 G - R\$ 8.239,00 1XG - R\$ 8.439,00 Macacão Therasuit, composto de: 01 chapéu; 01 veste composta por short e colete, 01 par de joelheiras; 01 par de adaptador de sapatos ; 38 ligas de resistência e 26 ganchos de metal. 1 P - R\$ 11.260,00 2 M - R\$ 22.520,00 1 G - R\$ 11.260,00 1XG - R\$ 11.260,00	R\$ 122.412,00
Materiais utilizados na gaiola de habilidades: faixas, cordas, coletes, botas de suspensão, puxadores e talas.	R\$ 8.379,00
Total	R\$ 130.791,00

Presidente Prudente, 13 de Outubro de 2020.



Luciana Cristine Fernandes Tanaka
Coordenadora Técnica
CREFITO: 3 78.240-F



Mauro de Paula Trojillo
Presidente
RG: 9.537.163-1

**LUMEN**
et alios**CRONOGRAMA DE DESEMBOLSO**

ITEM	1 mês Março	2 mês Abril	3 mês Maio	4 mês Junho	5 mês Julho	6 mês Agosto	7 mês Setembro	8 mês Outubro	9 mês Novembro	10 mês Dezembro	Total
Macacão Pediasuit XP, P, M, G, XG Macacão Therasuit P, M, G, XG	R\$ 122.412,00	XXX	XXX	XXX	XXX	XXX	XXX	XXX	XXX	XXX	R\$ 122.412,00
Faixas, cordas, coletes, botas de suspensão puxadores e talas.	R\$ 8.379,00	XXX	XXX	XXX	XXX	XXX	XXX	XXX	XXX	XXX	R\$ 8.379,00
Total	R\$ 130.791,00	XXX	XXX	XXX	XXX	XXX	XXX	XXX	XXX	XXX	R\$ 130.791,00

Presidente Prudente, 13 de Outubro de 2020



Luciana Cristiane Fernandes Tanaka
Coordenadora Técnica
CREFITO: 3 78.240-F



Mauro de Paula Trojillo
Presidente
RG: 9.537.163-1





LUMEN
et filias

DEMONSTRATIVO DE CUSTOS APURADOS

Categoria das Despesas	Categoria do Produto	Especificação
Equipamento/Material Permanente	Macacão Pediasuit/ Therasuit	Macacão Pediasuit, composto de: 01 chapéu; 01 veste composta por short e colete, 01 par de joelheiras; 01 par de adaptador de sapatos ; 38 ligas de resistência e 26 ganchos de metal. Macacão Therasuit, composto de: 01 chapéu; 01 veste composta por short e colete, 01 par de joelheiras; 01 par de adaptador de sapatos ; 38 ligas de resistência e 26 ganchos de metal.
Materiais utilizados na gaiola de habilidades: faixas, cordas, coletes, botas de suspensão, puxadores e talas.	Faixas, cordas, coletes, botas de suspensão, puxadores e talas.	Corda Elástica, Faixa de Suspensão, Corda com 2 roldanas, Colete de Suspensão, Cordas para Suspensão, Botas de Suspensão, Puxador Duplo, Talas extensoras,

Presidente Prudente, 13 de Outubro de 2020.

Luciana Cristiane Fernandes Tanaka
Coordenadora Técnica
CREFITO: 3 78.240-F

Mauro de Paula Trojillo
Presidente
RG: 9.537.163-1



Associação de Desenvolvimento de Crianças Limitadas

Rua: Maria Fernandez, 449 - Jardim Alto da Boa Vista - e-mail: lumen@stetnet.com.br
Fone: (18)3908-1076 - Fax: 3908-3395 - CEP:19053-300, Presidente Prudente-SP
CGC(CNPJ): 53.302.675/0001-51
Mantenedora da Escola de Educação Especial LUMEN ET FIDES

DEMONSTRATIVO DE CUSTOS APURADOS

Categoria das Despesas	Categoria do Produto	Especificação
Equipamento/Material Permanente	Macacão Peditasuit/ Therasuit	Macacão Peditasuit, composto de: 01 chapéu; 01 veste composta por short e colete, 01 par de joelheiras; 01 par de adaptador de sapatos ; 38 ligas de resistência e 26 ganchos de metal. Macacão Therasuit, composto de: 01 chapéu; 01 veste composta por short e colete, 01 par de joelheiras; 01 par de adaptador de sapatos ; 38 ligas de resistência e 26 ganchos de metal.

Presidente Prudente, 13 de Outubro de 2020.

Luciana Christine Fernandes Tanaka
Coordenadora Técnica
CREFITO: 3 78.240-F

Mauro de Paula Trojillo
Presidente
RG: 9.537.163-1

*Recebido
15/12/2020
[Signature]*



Associação de Desenvolvimento de Crianças Limitadas

Rua: Maria Fernandes, 449 - Jardim Alto do Boa Vista - Jd. Maria Fernandes/Presidente Prudente - SP
 Fone:(16)3408.1076 Fax: 3404-9892 CEP-13653-390 Presidente Prudente-SP
 C.C.M.F.V. 53.302.875/0001-51
 Mantenedora da Escola de Educação Especial LUMEM ET FIDES

CRONOGRAMA DE DESEMBOLSO

ITEM	1 mês Março	2 mês Abril	3 mês Maio	4 mês Junho	5 mês Julho	6 mês Agosto	7 mês Setembro	8 mês Outubro	9 mês Novembro	10 mês Dezembro	Total
Material Permanente	R\$ 122.412,00	00,00	00,00	00,00	00,00	00,00	00,00	00,00	00,00	00,00	R\$ 122.412,00
Total	R\$ 122.412,00	00,00	00,00	00,00	00,00	00,00	00,00	00,00	00,00	00,00	R\$ 122.412,00

Presidente Prudente, 13 de Outubro de 2020

Luciana Christine Fernandes Tanaka
 Coordenadora Técnica
 CREFITO: 3 78.240-F

Mauro de Paula Trojillo
 Presidente
 RG: 9.537.163-1

*Recebido
 15/12/2020
 [Signature]*



Associação de Desenvolvimento de Crianças Limitadas

Rua: Maria Fernandes, 448 - Jardim Alto da Boa Vista - CEP: 19053-390 - Presidente Prudente-SP
Fone: (16)3908-1676 Fax: 3908-2395 CEP: 19053-390 - Presidente Prudente-SP
C.G.C.(ME): 53.302.675/0001-51
Mantenedora da Escola de Educação Especial LUMEM ET FIDEM

PLANO DE APLICAÇÃO

Despesas	Valores - FMDCA
Material Permanente	R\$ 122.412,00
Total	R\$ 122.412,00

Presidente Prudente, 13 de Outubro de 2020.

Luciana Cristina Fernandes Tanaka
Coordenadora Técnica
CREFITO: 3 78.240-F

Mauro de Paula Trojillo
Presidente
RG: 9.537.163-1

*Recebido
15/12/2020
W. Augusto*